

Studiengangsspezifische Bestimmungen für den Bachelorstudiengang „Physiotherapie“ im Fachbereich Gesundheit und Pflege an der Ernst-Abbe-Hochschule Jena

Gemäß § 3 Abs. 1 in Verbindung mit § 38 Abs. 3 des Thüringer Hochschulgesetzes vom 10. Mai 2018 (GVBl. S. 149), zuletzt geändert durch Artikel 7 des Gesetzes vom 23. März 2021 (GVBl. S. 115) erlässt die Ernst-Abbe-Hochschule Jena folgende studiengangsspezifischen

Bestimmungen für den Bachelorstudiengang „Physiotherapie“. Der Rat des Fachbereichs Gesundheit und Pflege hat am 19. Mai 2021 diese Ordnung beschlossen. Der Präsident der Ernst-Abbe-Hochschule Jena hat mit Erlass vom 16. Juni 2021 diese Ordnung genehmigt.

Inhalt

§ 1	Geltungsbereich		tungen
§ 2	Zugang zum Studium	§ 12	Prüfungsmodalitäten
§ 3	Zulassung zum Studium	§ 12a	Staatliche berufszulassende Prüfung
§ 4	Immatrikulation	§ 13	Definition alternativer Prüfungsleistungen
§ 5	Ziel des Studiengangs	§ 14	Prüfungsausschuss
§ 6	Regelstudienzeit	§ 15	Bachelorarbeit
§ 7	Aufbau und Inhalt des Studiengangs	§ 16	Kolloquium
§ 8	Praktische Ausbildung	§ 17	Bildung Gesamtnote für die Bachelorprüfung
§ 9	Unterrichtssprache	§ 18	Akademischer Grad
§ 10	Wahlpflichtmodule	§ 18a	Berufsbezeichnung „Physiotherapeut / Physiotherapeutin“
§ 11	Anerkennung von Studien- und Prüfungsleistungen und Anrechnung von außerhochschulischen Leistungen	§ 19	Übergangsregelungen
		§ 20	Inkrafttreten, Außerkrafttreten
Anlage 1:	derzeit nicht besetzt	Anlage 5.2:	Zusatzdokument Englisch
Anlage 2:	Praktikumsordnung	Anlage 6.1:	Bachelorurkunde Deutsch
Anlage 3:	Studien- und Prüfungsplan	Anlage 6.2:	Bachelorurkunde Englisch
Anlage 4.1:	Bachelorzeugnis Deutsch	Anlage 7.1:	Diploma Supplement Deutsch
Anlage 4.2:	Bachelorzeugnis Englisch	Anlage 7.2:	Diploma Supplement Englisch
Anlage 5.1:	Zusatzdokument Deutsch		

§ 1 Geltungsbereich

- (1) Diese studiengangsspezifischen Bestimmungen konkretisieren aufbauend auf der Rahmenstudienordnung (nachfolgend RSO) sowie der Rahmenprüfungsordnung (nachfolgend RPO) für Bachelorstudiengänge der Ernst-Abbe-Hochschule Jena (nachfolgend Hochschule genannt) sowie unter Berücksichtigung des Gesetzes über die Berufe in der Physiotherapie (nachfolgend MPhG) und der Ausbildungs- und Prüfungsverordnung für Physiotherapeuten (nachfolgend PhysTh-APrV) die Modalitäten von Studium und Prüfung im Bachelorstudiengang „Physiotherapie“ (nachfolgend Studiengang genannt) des Fachbereichs „Gesundheit und Pflege“ (nachfolgend Fachbereich genannt) der Hochschule.
- (2) Diese studiengangsspezifischen Bestimmungen gelten für Studierende, die ab dem Wintersemester 2021 / 2022 im Studiengang immatrikuliert werden.

§ 2 Zugang zum Studium

- (1) Die Studienbewerberin bzw. der Studienbewerber erhält Zugang zum Studium, wenn sie bzw. er die allgemeinen Zugangsvoraussetzungen des § 67 Abs. 1 Nr. 1 bis 3 ThürHG oder die Zugangsvoraussetzungen nach den §§ 67 Abs. 5, 68, 70 Abs. 1 oder 2 in Verbindung mit den gegebenenfalls bestehenden gesonderten Regelungen der Hochschule erfüllt.
- (2) Für den Zugang zum Studiengang ist zusätzlich eine Bescheinigung über die gesundheitliche Eignung zur Ausübung des Berufs (Physiotherapeut / in) gemäß § 10 des MPhG vorzulegen. Die gesetzlich vorgeschriebenen Impfungen werden, soweit nicht bereits vorhanden, zu Beginn des Studiums nachgeholt.

§ 3 Zulassung zum Studium

Das Studium ist zulassungsfrei, soweit nicht die Satzung zur Festsetzung der Zulassungszahlen der Hochschule für ein bestimmtes Semester eine Zulassungszahl regelt. Für die Vergabe von Studienplätzen gelten im Falle einer Zulassungsbeschränkung nach Satz 1 die Regeln des ThürHZG, der Hochschulauswahlverfahrenssatzung, der Immatrikulationsordnung sowie der Satzung zur Festsetzung der Zulassungszahlen der Hochschule.

§ 4 Immatrikulation

- (1) Personen nach § 71 Abs. 1 Satz 2 ThürHG sowie nach § 71 Abs. 2 ThürHG in Verbindung mit § 5 Abs. 5 der Immatrikulationsordnung der Hochschule benötigen für die Immatrikulation des Nachweises hinreichender Kenntnisse der deutschen Sprache mindestens des Niveaus
 - Deutsche Sprachprüfung für den Hochschulzugang (DSH) 2,
 - Test Deutsch als Fremdsprache (TestDaF) mit mindestens vier Punkten in allen Teilbereichen,
 - telc Deutsch C1hochschule,
 - Goethe-Zertifikat C 2: Großes Deutsches Sprachdiplom,
 - Prüfungsteil Deutsch der Feststellungsprüfung eines Studienkollegs oder
 - Deutsches Sprachdiplom der Kultusministerkonferenz – Zweite Stufe (DSD II).
- (2) Die Immatrikulation in das erste Fachsemester erfolgt in der Regel zum Wintersemester.

§ 5 Ziel des Studiengangs

- (1) Ziel des Studiengangs ist eine auf aktuellen wissenschaftlichen Erkenntnissen basierende Berufsqualifizierung für den Bereich der Physiotherapie.
- (2) Der Studiengang vermittelt theoretische Kenntnisse und praktische Handlungskompetenzen in der Physiotherapie. Lehre und Studium sollen den Studierenden Kenntnisse, Fertigkeiten und Methoden so vermitteln, dass sie selbständig Physiotherapie wissenschaftlich fundiert ausüben können. Dazu zählen insbesondere:

- die Kompetenzen des evidenzbasierten und auf ethischen Normen gegründeten Denkens und Handelns;
- die selbständige und kritische Auseinandersetzung mit Theorien und Modellen der Physiotherapie und ihrer Bezugswissenschaften sowie ihre Bedeutung für alle Tätigkeitsfelder der Physiotherapie;
- die Entwicklung und Umsetzung von theoriebasierten Konzepten der Physiotherapie (z. B. im Hinblick auf die Gestaltung des Therapieprozesses bzw. von Versorgungsabläufen in Gesundheits- und Therapieeinrichtungen sowie das Qualitätsmanagement);
- die kritische Reflexion physiotherapeutischen Handelns auf Basis verfügbarer Forschungstatbestände;
- Mitarbeit in Forschungsprojekten;
- lebenslanges Lernen;
- die Fähigkeit, in interdisziplinären Teams innovative Lösungen für die verschiedenen Tätigkeitsfelder der Physiotherapie sowie im Rahmen der Gesundheitsförderung zu erarbeiten;
- aktiv im Prozess der Professionalisierung von Physiotherapie mitzuwirken und
- die Befähigung zum Masterstudium und daran anschließender Promotion.

§ 6 Regelstudienzeit

Die Regelstudienzeit beträgt acht Semester.

§ 7 Aufbau und Inhalt des Studiengangs

- (1) Der Studiengang ist ein Präsenzstudiengang in der Form eines Modellvorhabens gemäß § 9 Abs. 2 des Masseur- und Physiotherapeutengesetzes (nachfolgend MPhG) in Verbindung mit der „Richtlinie für die Durchführung von Modellvorhaben im Bereich der Ausbildung nach den Berufsgesetzen der Hebammen, Physiotherapeuten, Logopäden und Ergotherapeuten in Thüringen“ des für Wissenschaft zuständigen Ministeriums des Freistaats Thüringen.
- (2) Für den erfolgreichen Abschluss des Studiums sind 240 ECTS-Punkte erforderlich, davon pro Semester durchschnittlich 30 ECTS-Punkte. Ein Modul hat in der Regel mindestens fünf ECTS-Credits.¹

¹ Akkreditierungsrat Drs. AR 48 / 2013: Zur Auslegung der ländergemeinsamen Strukturvorgaben: 3. Zur Modulmindestgröße von 5 ECTS: „Um einer Kleinteiligkeit der Module, die ebenfalls zu einer hohen Prüfungsbelastung führt, entgegen zu wirken, sollen Module mindestens einen Umfang von fünf ECTS aufweisen.“; Senatsbeschluss vom 23.03.2004: 1 Semester = 5 Module & 1 Modul = 6 ECTS).

- (3) Aufbau und Inhalt des Studiengangs, regelt der Studien- und Prüfungsplan (Anlage 3). Der Studien- und Prüfungsplan (Anlage 3) regelt insbesondere,
- die Zahl der Module für jedes Semester;
 - die Bezeichnung der Module;
 - ob und welche Module aufeinander aufbauen;
 - soweit vorgeschrieben, die Reihenfolge der Ableistung der Module;
 - eine Aussage, in welchen Modulen die Anmeldung gemäß § 17 Abs. 3 der RPO bereits mit der Anmeldung zur betreffenden Lehrveranstaltung erfolgt sowie
 - die Art, Dauer und Anzahl der innerhalb eines Moduls zu erbringenden Prüfungsleistungen.
- (4) Das 7. Semester ist so ausgestaltet, dass es sich für einen Studienaufenthalt oder Praktikum im Ausland besonders eignet (Mobilitätsfenster).
- (5) entfällt
- (6) Die Lehrinhalte des Studiengangs ergeben sich aus den Modulbeschreibungen.
- (7) Das Studium besteht aus zwei Studienabschnitten. Der erste Studienabschnitt umfasst die Semester 1 bis 6 und schließt am Ende des 6. Semesters mit den staatlichen berufszulassenden Prüfungen ab. Der zweite Studienabschnitt umfasst die Semester 7 und 8, er schließt am Ende des 8. Semesters mit der Bachelorarbeit ab.

§ 8 Praktische Ausbildung

- (1) Das Studium beinhaltet Praxisphasen im Rahmen der praktischen Ausbildung nach § 9 Abs. 1 MPhG.
- (2) Die Ausgestaltung der Praxisphasen nach Abs. 1 ist in Anlage 2 (Praxisordnung) aufgeführt.

§ 9 Unterrichtssprache

Die Unterrichtssprache ist deutsch.

§ 10 Wahlpflichtmodule

Der Studien- und Prüfungsplan (Anlage 3) enthält zwei Wahlpflichtmodulbereiche mit einem Umfang von fünf bzw. zehn ECTS-Punkten. Die Studierenden können aus den im Studien- und Prüfungsplan (Anlage 3) aufgeführten Wahlpflichtmodulbereichen je ein Wahlpflichtmodul wählen. Die ausgesuchten zwei Module müssen in der Summe mindestens 15 ECTS-Punkte umfassen.

§ 11 Anerkennung von Studien- und Prüfungsleistungen und Anrechnung von außerhochschulischen Leistungen

- (1) Eine Anerkennung ist ausgeschlossen, wenn die anzuerkennende Leistung Teil eines bereits abgeschlossenen Studien- bzw. Ausbildungsprogramms ist, auf Grund derer die antragstellende Person einen berufsqualifizierenden Abschluss erhalten hat, soweit die Anerkennung 120 ECTS übersteigt.
- (2) Einschlägige berufspraktische Leistungen können angerechnet werden. Dies gilt auch für freiwillige Praktika.

§ 12 Prüfungsmodalitäten

- (1) Die Frist für die Ablegung von Modulprüfungen gemäß § 14 der RPO beträgt zwei Semester, nachdem die Prüfung im Studien- und Prüfungsplan (Anlage 3) erstmalig vorgesehen ist. Nach Ablauf der Frist nach Satz 1 wird der erste Prüfungsversuch dieser Modulprüfung als nicht bestanden gewertet.
- (2) Mündliche Prüfungen werden nach Maßgabe von Anlage 3 von zwei Prüfenden (Kollegialprüfung) durchgeführt.
- (3) Die Meldung zu Prüfungen erfolgt von Amts wegen, so dass Studierende mit der Rückmeldung für das jeweilige Semester zu den regelmäßigen und noch ausstehenden Prüfungen (Nach- oder Wiederholungsprüfungen) automatisch angemeldet sind.
- (4) Die bzw. der Studierende kann sich innerhalb der vom zuständigen Prüfungsamt bekanntgegebenen Frist über die bekannt gegebenen Verfahren durch Erklärung ohne Angabe von Gründen abmelden.
- (5) Die bzw. der Studierende ist nicht verpflichtet, an der nächsten angebotenen Wiederholungsprüfung teilzunehmen. Wiederholungsprüfungen werden in der Regel immer dann angeboten, wenn die zugehörige Lehrveranstaltung angeboten wird.
- (6) Die Anzahl der zulässigen zweiten Wiederholungsprüfungen beträgt vier.

§ 12a Staatlich berufszulassende Prüfung

- (1) Für die Zulassung zur staatlichen berufszulassenden Prüfung ist im Sinne der PhysTh-APrV neben der Einreichung der in § 4 Abs. 2 PhysTh-APrV genannten Unterlagen zusätzlich erforderlich, dass alle Module des 1. bis 4. Semesters erfolgreich absolviert worden sind.

- (2) Gemäß § 7 Abs. 3 PhysTh-APrV kann die bzw. der Studierende jede Aufsichtsarbeit der schriftlichen Prüfung, jedes Fach der mündlichen Prüfung und jede Fächergruppe der praktischen Prüfung einmal wiederholen, wenn er bzw. sie die Note „mangelhaft“ oder „ungenügend“ erhalten hat.

§ 13 Definition alternativer Prüfungsleistungen

- (1) Alternative Prüfungsleistungen sind Referate, Studien- und Seminararbeiten, Hausarbeiten, Protokolle, Dokumentationen, Lernportfolios, Projektarbeiten, wissenschaftliche Ausarbeitungen, Testate, Unternehmensplanspiele und Anfertigung von Computerprogrammen.
- (2) Die konkrete Ausgestaltung einschließlich einer Definition der betreffenden alternativen Prüfungsleistungen erfolgt in geeigneter Form durch die / den Modulverantwortlichen, insbesondere in der Modulbeschreibung.

§ 14 Prüfungsausschuss

Zuständig ist der Prüfungsausschuss des jeweiligen Fachbereichs.

§ 15 Bachelorarbeit

- (1) Die Zulassung zur Bachelorarbeit kann erst erfolgen, wenn der Nachweis über mindestens 180 erworbene ECTS im Studiengang inklusive des Moduls GP.1.108 erfolgreich erbracht worden ist und die Erlaubnis zur Führung der Berufsbezeichnung Physiotherapeut / in (vgl. § 20 PhysTh-APrV) belegbar ist.
- (2) Für die Ausgabe des Themas der Bachelorarbeit sind beim Prüfungsamt zwei folgende Unterlagen einzureichen, soweit sie nicht bereits vorliegen:
 - a. der Nachweis über die erfolgreiche Teilnahme an allen nach Abs. 1 geforderten Modulprüfungen des jeweiligen Bachelorstudienganges;
 - b. ein Nachweis über die bestandenen berufsqualifizierenden staatlichen Prüfungen;
 - c. eine Erklärung der zu prüfenden Person, dass sie bzw. er die Bachelorprüfung in dem gewählten Bachelorstudiengang nicht bereits an einer Hochschule in der Bundesrepublik Deutschland endgültig nicht bestanden hat oder sich nicht in einem noch nicht abgeschlossenen Prüfungsverfahren befindet.

- (3) Die Bearbeitungszeit für die Bachelorarbeit beträgt zehn Wochen und kann auf Antrag der zu prüfenden Person aus Gründen, die sie nicht zu vertreten hat, um maximal vier Wochen verlängert werden. In der Regel soll die Bachelorarbeit einen Umfang von ca. 30 Seiten haben.
- (4) Die Bachelorarbeit ist fristgemäß beim Prüfungsamt in zweifacher Ausfertigung abzugeben. Der Prüfling hat darüber hinaus auch eine elektronische Version der Bachelorarbeit einzureichen, die zur Überprüfung der Arbeit auf Plagiat hin geeignet ist. Der Abgabeterminpunkt ist aktenkundig zu machen. Bei der Abgabe hat der Prüfling schriftlich zu versichern, dass er seine Arbeit – bei einer Gruppenarbeit seinen entsprechend gekennzeichneten Anteil der Arbeit – selbständig verfasst und keine anderen als die angegebenen Quellen und Hilfsmittel benutzt hat.

§ 16 Kolloquium

- (1) Im Kolloquium soll die zu prüfende Person die Ergebnisse der Bachelorarbeit in Form eines Vortrages vorstellen und gegenüber fachlicher Kritik vertreten.
- (2) Das Kolloquium darf erst abgelegt werden, wenn alle Modulprüfungen erfolgreich absolviert und die Bachelorarbeit eingereicht wurde. Zur abschließenden Bewertung der Bachelorarbeit muss das Kolloquium mit mindestens „ausreichend“ bestanden sein.
- (3) Das Kolloquium wird vor zwei Prüfenden abgelegt. Mindestens eine prüfende Person muss eine Professorin bzw. ein Professor, in der Regel die Betreuerin bzw. der Betreuer der Bachelorarbeit, sein. Fachkundige Hochschullehrende bestellen die Prüfenden. Die zu prüfende Person kann dem Prüfungsausschuss eine prüfende Person oder eine Gruppe von Prüfenden vorschlagen. Der Vorschlag begründet keinen Anspruch auf tatsächliche Zuteilung der beantragten Personen. Die Namen der Prüfenden sind aktenkundig zu machen und der zu prüfenden Person mindestens eine Woche vor der Prüfung mitzuteilen; die Frist kann auf Wunsch der zu prüfenden Person verkürzt werden. Ein Wechsel in der Person der Prüferin bzw. des Prüfers kann nur aus sachlichen Gründen, wie z. B. längerer Krankheit, erfolgen und ist ebenfalls aktenkundig zu machen.
- (4) Die Dauer des Kolloquiums beträgt mindestens 20 und höchstens 30 Minuten je zu prüfender Person.
- (5) Hinsichtlich der Zulassung weiterer Personen und Geheimhaltung gilt § 20 Abs. 3, und 5 der RPO entsprechend. Die Zulassung erstreckt sich jedoch nicht auf die anschließende Beratung und die Bekanntgabe des Prüfungsergebnisses an die zu prüfende Person.

§ 17 Bildung Gesamtnote für die Bachelorprüfung

Entfällt

§ 18 Akademischer Grad

Nach erfolgreicher Absolvierung aller Modulprüfungen des Studiengangs verleiht die Ernst-Abbe-Hochschule Jena den akademischen Grad „Bachelor of Science“, Kurzbezeichnung „B. Sc.“.

§ 18a Berufsbezeichnung „Physiotherapeut / Physiotherapeutin“

Der Studiengang schließt auf der Grundlage von §§ 1, 8 ff. des MPhG einen Berufsabschluss in der Physiotherapie ein. Sind die Bedingungen gemäß § 2 MPhG erfüllt, kann auf Antrag bei der zuständigen Behörde des Freistaates Thüringen die Erlaubnis zum Führen der Berufsbezeichnung „Physiotherapeutin“ oder „Physiotherapeut“ erlangt werden.

Jena, den 07.06.2021

Prof. Dr. Olaf Scupin
Dekan

§ 19 Übergangsregelungen

Für Studierende, die ihr Studium vor dem Wintersemester 2021 / 2022 aufgenommen haben, findet die in § 20 Absatz 2 genannte Studienordnung sowie die Prüfungsordnung bis zum Sommersemester 2024 Anwendung.

§ 20 Inkrafttreten, Außerkrafttreten

- (1) Diese studiengangsspezifischen Bestimmungen treten am ersten Tag des auf ihre Bekanntmachung im Verkündungsblatt der Ernst-Abbe-Hochschule Jena folgenden Monats in Kraft.
- (2) Mit Ablauf des Sommersemesters 2024 tritt die Studien- und Prüfungsordnung des Bachelorstudienganges „Physiotherapie“, vom 22.06.2017 (Verkündungsblatt der Ernst-Abbe-Hochschule Jena 07 / 2017), geändert durch die Erste Änderungsordnung vom 25.09.2019 (Verkündungsblatt der Ernst-Abbe-Hochschule Jena 09 / 2019) außer Kraft.

Jena, den 16.06.2021

Prof. Dr. Steffen Teichert
Rektor

Anlage 1 – derzeit nicht besetzt

Ordnung zur Durchführung der Praxisphasen für den primärqualifizierenden Bachelorstudiengang Physiotherapie an der Ernst-Abbe-Hochschule Jena (Praxisordnung)

Inhalt

§ 1	Geltungsbereich	§ 6	Anleitung und Begleitung der Studierenden während der Praxisphasen
§ 2	Gleichstellung	§ 7	Praxisamt
§ 3	Umfang, Inhalte und allgemeine Ziele der Praxisphasen	§ 8	Nachweis über die erfolgreiche Ableistung der Praxisphasen
§ 4	Praxiseinsatzstellen (Kooperationseinrichtungen)	§ 9	Nichtbestehen einer Praxisphase und weiterer Studienverlauf
§ 5	Verpflichtungen der Studierenden während der Praxisphasen		

§ 1 Geltungsbereich

Die vorliegende Ordnung regelt auf der Grundlage der Rahmenstudien- und Rahmenprüfungsordnung sowie der studiengangsspezifischen Bestimmungen des primärqualifizierenden Bachelorstudiengangs Physiotherapie des Fachbereiches Gesundheit und Pflege der Ernst-Abbe-Hochschule Jena (EAH) die Einzelheiten für die im ersten Studienabschnitt integrierten Praxisphasen.

§ 2 Gleichstellung

Status- und Funktionsbezeichnungen in dieser Ordnung gelten für Personen jeglichen Geschlechts.

§ 3 Umfang, Inhalt und Ziele der Praxisphasen

- (1) In den Semestern 1 bis 6 haben die Studierenden des Bachelorstudiengangs Physiotherapie nach den

Vorgaben des Masseur- und Physiotherapeutengesetz (MPhG) sowie der Ausbildungs- und Prüfungsverordnung für Physiotherapeuten (PhysTh-APrV) eine praktische Ausbildung nachzuweisen. Diese wird im Rahmen von Praxisphasen durch Praxiseinsätze sichergestellt.

- (2) Der Arbeitsumfang aller Praxiseinsätze beträgt insgesamt mindestens 1.650 Stunden (h) inklusive Selbststudienzeit. Die Praxiseinsatzzeiten in den medizinischen Fachbereichen verteilen sich dabei mindestens wie folgt: Chirurgie / Traumatologie 240 h; Innere Medizin 240 h; Orthopädie 240 h; Neurologie 240 h; Pädiatrie 160 h; Psychiatrie 80 h; Gynäkologie 80 h.
- (3) In den Praxisphasen erfolgt die praktische Ausbildung nach § 1 PhysTh-APrV. Umfang, Inhalte und die zeitliche Abfolge der Praxiseinsätze wie sie der Studiengang vorsieht regelt nachstehende Übersicht:

Lage in Semester	Praxisphase	Praxiseinsatz – Medizinischer Fachbereich (Handlungsfeld)	Wochen	Arbeitsumfang in Std.
2	1	Chirurgie / Traumatologie / Orthopädie (Handlungsfeld Muskuloskelettales System)	7	300
3	2	Chirurgie / Traumatologie / Orthopädie (Handlungsfeld Muskuloskelettales System)	7	300
4	3	Neurologie / Psychiatrie (Handlungsfeld Neuromuskuläres System und psychische Gesundheit)	6	250
		Pädiatrie (Handlungsfeld Frühe Lebensphase)	5	200
5	4	Innere Medizin (Handlungsfeld Innere Organsysteme)	6	250
		Gynäkologie und Übriges aus 3. Praxisphase (Handlungsfeld Innere Organsysteme und andere)	5	200
6	5	Vertiefung in ausgewählten Fachbereichen (alle Handlungsfelder)	4	150

- (4) Nach Abschluss aller Praxisphasen sollen die Studierenden in der Regel Praxiseinsätze in mindestens einem Klinikum der Maximalversorgung, einem weiteren Krankenhaus, einer rehabilitativen Einrichtung und einer ambulanten Praxis absolviert haben.

§ 4 Praxiseinsatzstellen (Kooperationseinrichtungen)

- (1) Praxiseinsatzstellen im Sinne dieser Ordnung sind Einrichtungen des Gesundheits- und Sozialwesens, welche gemäß §9 Abs. 1 MPhG Krankenhäuser oder andere geeignete medizinische Einrichtungen zur Ausbildung in der Physiotherapie darstellen.
- (2) Die Praxiseinsatzstellen haben sich gegenüber der EAH vertraglich verpflichtet, dafür zu sorgen, dass
- die Praxiseinsatzstellen die von der Hochschule aufgestellten Studienpläne in der vorgesehenen Vertragszeit realisieren können,
 - die Praxiseinsatzstellen die Praxisanleitung durch geeignete Fachkräfte gewährleisten,
 - die Studierenden vor Beginn von deren Tätigkeit über die Belange des Arbeitsschutzes, die Hausordnung sowie ggf. bestehende spezifische Gefährdungen belehrt worden sind,
 - die Praxiseinsatzstellen den Studierenden die Kenntnisse, Fertigkeiten und beruflichen Erfah-

rungen vermitteln, die zum Erreichen des Ausbildungszieles gemäß dem Curriculum des Studienganges erforderlich sind,

- die entsprechenden Nachweise der Studierenden (einschließlich der Arbeitsfähigkeitsnachweise) geführt werden,
- die Studierenden zum Besuch für begleitende Veranstaltungen der EAH freigestellt werden.

- (3) Die Details sind im Praxiskonzept geregelt, das Anlage zur Vereinbarung nach Absatz 2 ist.

§ 5 Verpflichtungen der Studierenden während der Praxisphasen gegenüber der Praxiseinsatzstelle

- (1) Die Studierenden beachten die für die Praxiseinsatzstelle geltenden gesetzlichen Vorschriften sowie die Regelungen der Studien- und Prüfungsordnung. Die Studierenden haben außerdem den Weisungen der weisungsbefugten Personen in der Praxiseinsatzstelle Folge zu leisten.
- (2) Die Studierenden teilen der Hochschule jedes Fernbleiben von der Praxiseinsatzstelle unverzüglich mit und senden bei Krankheit oder Unfall spätestens bis zum 4. Tag eine ärztliche Arbeitsfähigkeitsbescheinigung an das Praxisamt.

§ 6 Anleitung und Begleitung der Studierenden während der Praxisphasen

Die Anleitung erfolgt durch die Praxisanleiter / -innen der Praxiseinsatzstellen, die Begleitung durch die zuständigen Lehrenden des Studiengangs Physiotherapie. Praxisbegleitende Studientage werden von den Mitarbeiter / -innen der EAH an der Hochschule durchgeführt.

§ 7 Praxisamt

- (1) Für Fragen zu den Praxisphasen ist das Praxisamt zuständig. Ihm obliegen insbesondere folgende Aufgaben:
 - Organisation der Praxisphasen im Hinblick auf die in den Ordnungen der EAH festgelegten Anforderungen und Bedingungen;
 - Überprüfung der von den Studierenden einzureichenden Unterlagen (Praxiseinsatzzeit, Fristen, Form und Inhalt);
 - Zusammenarbeit mit den Trägern, Einrichtungen, Dienststellen und Fachkräften der Praxis und der berufszulassenden Behörde im Hinblick auf generelle und den einzelnen Studierenden betreffende Fragen der Praxisphasen;
 - Beratung und Begleitung von Studierenden zu Fragen der Vorbereitung, Durchführung und Nachbereitung der Praxisphasen;
 - Ansprechpartner bei Konflikten zwischen Studierenden und Praxiseinsatzstelle.
- (2) Ist in begründeten Ausnahmefällen der Wechsel einer Praxiseinsatzstelle durch den / die Studierende

beabsichtigt, ist dazu ein Antrag an das Praxisamt mit Angabe der Gründe zu stellen. Praxisamt und Studiengangsleitung entscheiden im Einvernehmen mit der Praxiseinsatzstelle jeweils im Einzelfall.

§ 8 Nachweis über die erfolgreiche Ableistung der Praxisphasen

- (1) Die Feststellung der erfolgreich absolvierten praktischen Studienzeiten erfolgt durch das Praxisamt und die zuständigen Lehrenden auf der Grundlage einer Bescheinigung der Praxiszeiten durch die Praxiseinsatzstelle.
- (2) Die erfolgreiche Absolvierung der Praxisphasen wird auf der Grundlage des § 1 Abs. 1 der PhysTh-APrV jeweils als Studienleistung bestätigt. Die Studienleistungen sind gemäß § 1 Abs. 4 der PhysTh-APrV unter anderem Voraussetzung für die Zulassung zu den staatlichen berufszulassenden Prüfungen in der Physiotherapie.

§ 9 Nichtbestehen einer Praxisphase und weiterer Studienverlauf

Wird eine Praxisphase nicht mit Erfolg abgeschlossen, entscheidet die Studiengangsleitung im Einvernehmen mit der Praxiseinsatzstelle über die noch zu erbringenden Leistungen. Teilleistungen können anerkannt werden. Vor der Entscheidung ist der oder dem Studierenden Gelegenheit zur Stellungnahme zu geben.

Anlage 3: Studien- und Prüfungsplan für den Bachelorstudiengang „Physiotherapie“

1. Semester:

Modulnummer	Modulname	Semesterwochenstunden (SWS)				Sprache der LV und PL	Zugangs-Voraussetzungen für Modulprüfung ¹	Anmeldung zur Prüfung gleichzeitig mit Anmeldung zur zugehörigen LV ²	Prüfungsart und Dauer ³	Wichtung der Prüfungsleistungen	Voraussetzungen für die Erteilung der Modulnote	ECTS-Punkte des Moduls		
		V	S	Ü	P							PM	WPM	WM
GP.1.101	Propädeutikum	3,7	2,3			deutsch	-	ja	SP – 45min.	-	SL erfolgreich absolviert	5		
GP.1.102	Naturwissenschaftliche und medizinische Grundlagen	7,2				deutsch	-	ja	siehe 2. Semester	-	-	5 ⁴		
GP.1.4T1	Grundlagen physiotherapeutischer Versorgung I		4	9		deutsch	-	ja	PP	-	-	10		
GP.1.401	Therapiewissenschaftliche Grundlagen		8,7	4,7		deutsch	-	ja	SP - 120min	-	-	10		

2. Semester:

Modulnummer	Modulname	Semesterwochenstunden (SWS)				Sprache der LV und PL	Zugangs-Voraussetzungen für Modulprüfung ¹	Anmeldung zur Prüfung gleichzeitig mit Anmeldung zur zugehörigen LV ²	Prüfungsart und Dauer ³	Wichtung der Prüfungsleistungen	Voraussetzungen für die Erteilung der Modulnote	ECTS-Punkte des Moduls		
		V	S	Ü	P							PM	WPM	WM
GP.1.102	Naturwissenschaftliche und medizinische Grundlagen	6,9				deutsch	-	ja	SP – 180min	-	-	5 ⁴		
GP.1.103	Sozialwissenschaftliche und ethische Grundlagen	5,9				deutsch	-	ja	SP – 120min	-	-	5		
GP.1.4T2	Grundlagen physiotherapeutischer Versorgung II		2,9	3,7		deutsch	-	ja	PP	-	-	5		
GP.1.4H1	Handlungsfeld – Muskuloskelettales System		2,2	4,4		deutsch	-	ja	siehe 3. Semester	-	-	5 ⁴		
GP.1.4P1	Praxisphase I				2,9	deutsch	-		SL	-	-	10		

3. Semester:

Modulnummer	Modulname	Semesterwochenstunden (SWS)				Sprache der LV und PL	Zugangs-Voraussetzungen für Modulprüfung ¹	Anmeldung zur Prüfung gleichzeitig mit Anmeldung zur zugehörigen LV ²	Prüfungsart und Dauer ³	Wichtung der Prüfungsleistungen	Voraussetzungen für die Erteilung der Modulnote	ECTS-Punkte des Moduls		
		V	S	Ü	P							PM	WPM	WM
GP.1.104	Wirtschaft und Recht	5				deutsch	-	ja	SP – 90min	-	-	5		
GP.1.105	Gesundheitsversorgung wissenschaftlich begründen, reflektieren und bewerten I	4	1			deutsch	-	ja	AP	-	SL erfolgreich absolviert	5		

GP.1.4H1	Handlungsfeld – Muskuloskelettales System		5,2	6,9		deutsch	-	ja	PP	-	-	10 ⁴		
GP.1.4P2	Praxisphase II				2,9	deutsch	-		SL	-	-	10		

4. Semester:

Modulnummer	Modulname	Semesterwochenstunden (SWS)				Sprache der LV und PL	Zugangs-Voraussetzungen für Modulprüfung ¹	Anmeldung zur Prüfung gleichzeitig mit Anmeldung zur zugehörigen LV ²	Prüfungsart und Dauer ³	Wichtung der Prüfungsleistungen	Voraussetzungen für die Erteilung der Modulnote	ECTS-Punkte des Moduls		
		V	S	Ü	P							PM	WPM	WM
GP.1.4T3	Grundlagen physiotherapeutischer Versorgung III		3,1	2,9		deutsch/englisch	-	ja	PP	-	SL erfolgreich absolviert	5		
GP.1.4H2	Handlungsfeld – Neuromuskuläres System und psychische Gesundheit		3,3	4,7		deutsch	-	ja	SP – 90 min.	-	SL erfolgreich absolviert	5		
GP.1.4H3	Handlungsfeld – Frühe Lebensphase		2,2	2,9		deutsch	-	ja	SP – 60 min.	-	SL erfolgreich absolviert	5		
GP.1.4P3	Praxisphase III				4,5	deutsch	-		SL	-	-	15		

5. Semester:

Modulnummer	Modulname	Semesterwochenstunden (SWS)				Sprache der LV und PL	Zugangs-Voraussetzungen für Modulprüfung ¹	Anmeldung zur Prüfung gleichzeitig mit Anmeldung zur zugehörigen LV ²	Prüfungsart und Dauer ³	Wichtung der Prüfungsleistungen	Voraussetzungen für die Erteilung der Modulnote	ECTS-Punkte des Moduls		
		V	S	Ü	P							PM	WPM	WM
GP.1.106	Gesundheitsversorgung wissenschaftlich begründen, reflektieren und bewerten II	4				deutsch	-	ja	AP	-	-	5		
GP.1.4H4	Handlungsfeld – Innere Organsysteme		5,5	5,5		deutsch	-	ja	AP und MP	1/3 AP 2/3 MP	-	10		
GP.1.4P4	Praxisphase IV				4,5	deutsch	-		SL	-	-	15		

6. Semester:

Modulnummer	Modulname	Semesterwochenstunden (SWS)				Sprache der LV und PL	Zugangs-Voraussetzungen für Modulprüfung ¹	Anmeldung zur Prüfung gleichzeitig mit Anmeldung zur zugehörigen LV ²	Prüfungsart und Dauer ³	Wichtung der Prüfungsleistungen	Voraussetzungen für die Erteilung der Modulnote	ECTS-Punkte des Moduls		
		V	S	Ü	P							PM	WPM	WM
GP.1.107	Teamarbeit und Kooperation	4				deutsch	-	ja	AP	-	SL erfolgreich absolviert	5		
GP.1.4H5	Handlungsfeld – Späte Lebensphase und chronische Krankheiten		4,5	5,9		deutsch	-	ja	AP	-	-	10		

GP.1.4T4	Konsolidierung physiotherapeutischer Handlungskompetenz		3	3		deutsch	-	ja	AP	-	-	10		
GP.1.4P5	Praxisphase V				2,2	deutsch	-		SL	-	-	5		

7. Semester:

Modulnummer	Modulname	Semesterwochenstunden (SWS)				Sprache der LV und PL	Zugangsvoraussetzungen für Modulprüfung ¹	Anmeldung zur Prüfung gleichzeitig mit Anmeldung zur zugehörigen LV ²	Prüfungsart und Dauer ³	Wichtung der Prüfungsleistungen	Voraussetzungen für die Erteilung der Modulnote	ECTS-Punkte des Moduls		
		V	S	Ü	P							PM	WPM	WM
Wahlpflichtmodulbereich I														
GP.1.WP1-1	Führen und Leiten in den Gesundheitsberufen	6				deutsch	-	ja	AP	-	-		10	
GP.1.WP1-2	Praxisanleitung für Gesundheitsberufe	6				deutsch	-	ja	AP	-	-		10	
GP.1.108	Gesundheitsversorgung wissenschaftlich begründen, reflektieren und bewerten III	8				deutsch	-	ja	AP	-	-	10		
GP.1.4T5	Physiotherapeutische Prävention und Rehabilitation in speziellen Handlungsfeldern		4	4		deutsch	-	ja	AP	-	-	10		

8. Semester:

Modulnummer	Modulname	Semesterwochenstunden (SWS)				Sprache der LV und PL	Zugangsvoraussetzungen für Modulprüfung ¹	Anmeldung zur Prüfung gleichzeitig mit Anmeldung zur zugehörigen LV ²	Prüfungsart und Dauer ³	Wichtung der Prüfungsleistungen	Voraussetzungen für die Erteilung der Modulnote	ECTS-Punkte des Moduls		
		V	S	Ü	P							PM	WPM	WM
Wahlpflichtmodulbereich II														
GP.1.WP2-1	Implementierung evidenzbasierter Maßnahmen in die Praxis	3				deutsch	-	ja	AP	-	-		5	
GP.1.WP2-2	Case Management	3				deutsch	-	ja	AP	-	-		5	
GP.1.WP2-3	Patient*innenautonomie in der Praxis	3				deutsch	-	ja	AP	-	-		5	
GP.1.4H6	Handlungsfeld – Therapieautonomie und Erstkontakt		6			deutsch	-	ja	AP	-	-	10		
GP.1.4BA	Bachelorarbeit		2,7			deutsch	- mind. 180 ECTS Punkte an Prüfungsleistungen im Studiengang - der erfolgreiche Abschluss des Moduls GP.1.108 - die Erlaubnis zur Führung der Berufsbezeichnung Physiotherapeut*in	Anmeldung erfolgt auf Antrag	Bachelorarbeit und Kolloquium	75% Bachelorarbeit 25% Kolloquium	-	15		

Legende:

SWS	Semesterwochenstunden
LV	Lehrveranstaltung
V	Vorlesung
S	Seminar
Ü	Übung
P	Praktikum
PM	Pflichtmodul
WPM	Wahlpflichtmodul
WM	Wahlmodul

PL	Prüfungsleistung	
MP		Mündliche Prüfung
SP		Schriftliche Prüfung
AP		Alternative Prüfung
PP		Praktische Prüfung
SL	Studienleistung	
R		Referat
ST		Schriftlicher Test
MT		Mündlicher Test
HA		Hausarbeit
Prot.		Protokoll
Koll.		Kolloquium
B		Beleg
E		Exkursion

¹ Abbildung, ob und welche Module aufeinander aufbauen und die Reihenfolge der Ableistung der Module (§ 7 Abs. 5 Anstrich 3 und 4 RPO)

² § 7 Abs. 5 Anstrich 5 i. V. m. § 17 Abs.3 RPO

³ Die Art, Dauer und Anzahl der innerhalb eines Moduls zu erbringenden Prüfungsleistungen (§ 7 Abs. 5, 6. Anstrich RPO)

⁴ Bei mehrsemestrigen Modulen dokumentieren aufgeschlüsselte ECTS-Punkte eines Studienhalbjahres den zu erbringenden Arbeitsaufwand für Präsenz- und Selbststudium im Modulanteil. Die ECTS-Punkte eines mehrsemestrigen Moduls werden durch das Bestehen der letzten Modulprüfungsleistung ausschließlich komplett erworben.

BACHELORZEUGNIS





Herr/ Frau

geboren am in

hat am

im Fachbereich **GESUNDHEIT UND PFLEGE**

für den Studiengang **PHYSIOTHERAPIE**

die Bachelorprüfung abgelegt.

GESAMTPRÄDIKAT (Note)

ECTS-Credits

THEMA der BACHELORARBEIT:

.....

Herr/Frau erbrachte folgende Leistungen:

Note ECTS- Credit

Pflichtmodule:

Propädeutikum

Therapiewissenschaftliche Grundlagen

Naturwissenschaftliche und medizinische Grundlagen

Sozialwissenschaftliche und ethische Grundlagen

Wirtschaft und Recht

Teamarbeit und Kooperation

Grundlagen physiotherapeutischer Versorgung I

Grundlagen physiotherapeutischer Versorgung II

Grundlagen physiotherapeutischer Versorgung III

Konsolidierung physiotherapeutischer Handlungskompetenz

Physiotherapeutische Prävention und Rehabilitation in speziellen Handlungsfeldern

Handlungsfeld Muskuloskelettales System

Handlungsfeld Neuromuskuläres System und psychische Gesundheit

Handlungsfeld Frühe Lebensphase

Handlungsfeld Innere Organsysteme

Handlungsfeld Späte Lebensphase und chronische Krankheiten

Handlungsfeld Therapieautonomie und Erstkontakt

Gesundheitsversorgung wissenschaftlich begründen, reflektieren und bewerten I

Gesundheitsversorgung wissenschaftlich begründen, reflektieren und bewerten II

Gesundheitsversorgung wissenschaftlich begründen, reflektieren und bewerten III

Bachelorarbeit

Berufsfeldmodule:

- Praxisphase 1 - Handlungsfeld Muskuloskelettales System
- Praxisphase 2 - Handlungsfeld Muskuloskelettales System
- Praxisphase 3 - Handlungsfeld Neuromuskuläres System u. frühe Lebensphase
- Praxisphase 4 - Handlungsfeld Innere Organsysteme
- Praxisphase 5 - Vertiefung aller Handlungsfelder

Note ECTS- Credit

Wahlpflichtmodule:

- Spezielle Handlungs- und Wissensfelder der Gesundheitsfachberufe
(Veranstaltungsbezeichnung) ...
- Spezielle Handlungs- und Wissensfelder der Gesundheitsfachberufe
(Veranstaltungsbezeichnung) ...

Jena, den

Der/ Die Vorsitzende des
Prüfungsausschusses

Der Dekan/ Die Dekanin
des Fachbereiches

.....

.....

Deutsche Notenskala: 1 - sehr gut, 2 - gut, 3 - befriedigend, 4 - ausreichend, 5 - nicht ausreichend

A – die besten 10 %, B – die nächsten 25 %, C – die nächsten 30 %, D – die nächsten 25 %, E – die nächsten 10 %

TRANSCRIPT OF RECORDS



Ms/ Mr

born on..... in

has passed on

the Bachelor Examinations

at the department of HEALTH and NURSING

in the degree programme BACHELOR OF SCIENCE PHYSIOTHERAPY

FINAL GRADE (overall average grade)

ECTS-Credits

TOPIC of the BACHELOR THESIS:

.....

Ms/ Mr obtained the following grades:

Local
Grade ECTS-
Credits

Compulsory modules:

Propaedeutics

Elements of therapeutic science

Elements of natural science and medicine

Elements of social science and ethics

Economy and jurisprudence

Teamwork and cooperation

Basics of physiotherapy I

Basics of physiotherapy II

Basics of physiotherapy III

Consolidation of professional competence

Prevention and rehabilitation in specific fields of action in physiotherapy

Field of action - musculoskeletal system

Field of action neuromuscular system and mental health

Field of action early life stage

Field of action internal systems

Field of action late life stage

Field of action autonomy and first contact

Applied health science I

Applied health science II

Applied health science III

Bachelor thesis

ECTS-
Credits

Professional field modules:

Internship 1 - Musculoskeletal system

Internship 2 - Musculoskeletal system

Internship 3 – Neuromuscular system and early life stage

Internship 4 - Internal systems

Internship 5 - Consolidation in all fields of action

Local
Grade

ECTS-
Credits

Elective modules:

Elective modules I

...

Elective modules II

...

Jena,

Head of Examination Board

.....

Dean of Department

.....

Local Grading Scheme: 1 - very good, 2 - good, 3 - satisfactory, 4 - sufficient, 5 - non-sufficient/fail

Anlage 5.1: Zusatzdokument Deutsch



Ernst-Abbe-Hochschule Jena
University of Applied Sciences

**ECTS-Grad zum
BACHELORZEUGNIS**

Herr/ Frau

geboren am in

hat am

im Fachbereich **GESUNDHEIT UND PFLEGE**

für den Studiengang **PHYSIOTHERAPIE**

die Bachelorprüfung abgelegt.

ECTS-Grad (Grade)

Jena, den

Der/ Die Vorsitzende des
Prüfungsausschusses

Der Dekan/ Die Dekanin
des Fachbereiches

.....

.....

Dieses Dokument ist Bestandteil des Bachelorzeugnisses.

ECTS-Grades und Prozentzahl der Studenten, die diese ECTS-Grade normalerweise erhalten:

A – die besten 10 %, B – die nächsten 25 %, C – die nächsten 30 %, D – die nächsten 25 %, E – die nächsten 10 %

Anlage 5.2: Zusatzdokument Englisch



**Transcript of
Records
ECTS-Grade**

Ms/ Mr

born on in

has passed on

at the department of HEALTH AND NURSING

in the degree programme BACHELOR OF SCIENCE IN PHYSIOTHERAPY

the Bachelor Examinations.

ECTS-Grade

Jena,

Head of Examination Board

Dean of Department

.....

.....

This document is part of the Bachelor certificate.

ECTS-Grades and percentage of successful students normally achieving the grade:
A – best 10%, B – next 25%, C – next 30%, D – next 25%, E – next 10%



BACHELOR URKUNDE

Die ERNST-ABBE-HOCHSCHULE JENA verleiht

Frau/ Herrn

geboren am in

auf Grund der am

im Fachbereich GESUNDHEIT UND PFLEGE

im Studiengang PHYSIOTHERAPIE

bestandenen Bachelorprüfung den akademischen Grad

Bachelor of Science
(B. Sc.)

Jena, den

Die Rektorin/Der Rektor



BACHELOR CERTIFICATE

The UNIVERSITY OF APPLIED SCIENCES JENA awards

Ms/ Mr

born on in

due to the passed Bachelor Examination on

at the department of HEALTH AND NURSING

in the degree programme BACHELOR OF SCIENCE PHYSIOTHERAPY

the academic degree

Bachelor of Science
(B. Sc.)

Jena,

The Rector

Diploma Supplement

Diese Diploma Supplement-Vorlage wurde von der Europäischen Kommission, dem Europarat und UNESCO/CEPES entwickelt. Das Diploma Supplement soll hinreichende Daten zur Verfügung stellen, die die internationale Transparenz und angemessene akademische und berufliche Anerkennung von Qualifikationen (Urkunden, Zeugnisse, Abschlüsse, Zertifikate, etc.) verbessern. Das Diploma Supplement beschreibt Eigenschaften, Stufe, Zusammenhang, Inhalte sowie Art des Abschlusses des Studiums, das von der in der Originalurkunde bezeichneten Person erfolgreich abgeschlossen wurde. Die Originalurkunde muss diesem Diploma Supplement beigefügt werden. Das Diploma Supplement sollte frei sein von jeglichen Werturteilen, Äquivalenzaussagen oder Empfehlungen zur Anerkennung. Es sollte Angaben in allen acht Abschnitten enthalten. Wenn keine Angaben gemacht werden, sollte dies durch eine Begründung erläutert werden.

1. ANGABEN ZUM INHABER/ZUR INHABERIN DER QUALIFIKATION

1.1 Familienname(n) / 1.2 Vorname(n)

Mustermann, Max

1.3 Geburtsdatum (TT/MM/JJJJ)

19.9.1999, Jena, Deutschland

1.4 Matrikelnummer oder Code zur Identifizierung des/der Studierenden (wenn vorhanden)

123456

2. ANGABEN ZUR QUALIFIKATION

2.1 Bezeichnung der Qualifikation und (wenn vorhanden) verliehener Grad (in der Originalsprache)

Bachelor of Science der Physiotherapie

2.2 Hauptstudienfach oder -fächer für die Qualifikation

Physiotherapie

2.3 Name und Status (Typ/Trägerschaft) der Einrichtung, die die Qualifikation verliehen hat (in der Originalsprache)

Ernst-Abbe-Hochschule Jena – Hochschule für angewandte Wissenschaften (gegründet 1991)

2.4 Name und Status (Typ/Trägerschaft) der Einrichtung (falls nicht mit 2.3 identisch), die den Studiengang durchgeführt hat (in der Originalsprache)

Gleich/ gleicher Träger

2.5 Im Unterricht / in der Prüfung verwendete Sprache(n)

Deutsch

Datum der Zertifizierung:

Vorsitzende/ Vorsitzender des
Prüfungsausschusses

3. ANGABEN ZU EBENE UND ZEITDAUER DER QUALIFIKATION

3.1 Ebene der Qualifikation

Erste Qualifikationsstufe/ Erster akademischer Grad mit schriftlicher Abschlussarbeit, siehe Kap. 8.4.1

3.2 Offizielle Dauer des Studiums (Regelstudienzeit) in Leistungspunkten und/oder Jahren

4 Jahre (8 Semester), 240 ECTS-Punkte

3.3 Zugangsvoraussetzung(en)

Allgemeine Hochschulreife, Fachhochschulreife, fachgebundene Hochschulreife oder ein als gleichwertig anerkannter ausländischer Abschluss, siehe Kap. 8.7

4. ANGABEN ZUM INHALT DES STUDIUMS UND ZU DEN ERZIELTEN ERGEBNISSEN

4.1 Studienform

Vollzeitstudium

Berufsfeldpraktika im Umfang von 1.650 Stunden auf der Grundlage des § 1 der Ausbildungs- und Prüfungsverordnung für Physiotherapeuten.

4.2 Lernergebnisse des Studiengangs

Der primärqualifizierende Studiengang verbindet einen berufsqualifizierenden Abschluss als Physiotherapeutin / Physiotherapeut (auf der Grundlage des deutschen Gesetzes über die Berufe in der Physiotherapie) mit einem ersten akademischen Abschluss (Bachelor of Science). Auf wissenschaftlicher Grundlage werden theoretische Kenntnisse und praktische Handlungskompetenzen in Physiotherapie und Physiotherapiewissenschaft vermittelt. Lehre und Studium sollen den Studierenden Kenntnisse, Fähigkeiten und Methoden so vermitteln, dass sie selbständig Physiotherapie wissenschaftlich fundiert ausüben können. Dazu zählen insbesondere:

- die Einschätzung des Therapiebedarfs sowie die Planung, Durchführung und Evaluation von therapeutischen Interventionen;
- die Kompetenzen des wissenschaftlichen Arbeitens, des kritischen Denkens und eines auf ethischen Normen gegründetem verantwortlichen Handelns;
- die selbständige und kritische Auseinandersetzung mit Theorien und Modellen der Physiotherapie und ihrer Bezugswissenschaften sowie ihre Bedeutung für alle Tätigkeitsfelder der Physiotherapie;
- die Entwicklung und Umsetzung von theoriebasierten Konzepten der Physiotherapie;
- die kritische Reflexion therapeutischen Handelns;
- Mitwirkung an Forschungsprojekten;
- die Fähigkeit, in interdisziplinären Teams innovative Lösungen für die verschiedenen Tätigkeitsfelder der Physiotherapie sowie im Rahmen der Gesundheitsförderung zu erarbeiten;
- aktiv im Prozess der Professionalisierung von Physiotherapie mitzuwirken. Durch Lehre und Studium soll auch die Fähigkeit zu lebensbegleitender, eigenverantwortlicher Weiterbildung entwickelt und gefördert werden.

4.3 Einzelheiten zum Studiengang, individuell erworbene Leistungspunkte und erzielte Noten

Details zum Inhalt des Studiums kann dem Bachelorzeugnis (Transcript of Records) entnommen werden. Dort findet sich eine genaue Aufstellung der Module, der Grade, die angebotenen Themen der Abschlussprüfung (schriftlich und mündlich) sowie das Thema der Abschlussarbeit. Die Bezeichnung der Qualifikation ist zudem der Bachelorurkunde zu entnehmen.

Datum der Zertifizierung:

Vorsitzende/ Vorsitzender des
Prüfungsausschusses

4.4 Notensystem und, wenn vorhanden, Notenspiegel

Benotungsskala nach deutschem Prinzip (1-5), siehe Kap. 8.6

4.5 Gesamtnote (in Originalsprache)

Gesamtprädikat “.....”

Basierend auf der Abschlussprüfung (Gewichtung, siehe Bachelorzeugnis (Transcript of Records))

5. ANGABEN ZUR BERECHTIGUNG DER QUALIFIKATION

5.1 Zugang zu weiterführenden Studien

Der Bachelorabschluss berechtigt zum Zugang zu weiterführenden Studiengängen.

5.2 Zugang zu reglementierten Berufen (sofern zutreffend)

Der Bachelorabschluss berechtigt zum Führen des gesetzlich geschützten Titels „Bachelor of Science“. Der Träger ist dadurch zur professionellen und autonomen Arbeit in allen Tätigkeitsfeldern der Physiotherapie auf wissenschaftlicher Grundlage qualifiziert.

6. WEITERE ANGABEN

6.1 Weitere Angaben

Das primärqualifizierende Bachelorstudium Physiotherapie erfolgt in Kooperation mit lokalen sowie regionalen Krankenhäusern und Einrichtungen der Physiotherapie.

6.2 Weitere Informationsquellen

Über die Ernst-Abbe-Hochschule Jena: www.eah-jena.de

Über die Studiengänge: www.gp.eah-jena.de

Für weitere Informationsquellen: siehe Kap. 8.8

7. ZERTIFIZIERUNG DES DIPLOMA SUPPLEMENTS

Dieses Diploma Supplement nimmt Bezug auf folgende Original-Dokumente:

Bachelorurkunde [Datum]

Bachelorzeugnis [Datum]

Transkript of Records [Datum]

Datum der Zertifizierung:

Offizieller Stempel/Siegel

Vorsitzende/ Vorsitzender des Prüfungsausschusses

8. ANGABEN ZUM NATIONALEN HOCHSCHULSYSTEM

Die Informationen über das nationale Hochschulsystem auf den folgenden Seiten geben Auskunft über die Qualifikation und den Status der Institution, die sie vergeben hat.

8. INFORMATIONEN ZUM HOCHSCHULSYSTEM IN DEUTSCHLAND¹

8.1 Die unterschiedlichen Hochschulen und ihr institutioneller Status

Die Hochschulbildung wird in Deutschland von drei Arten von Hochschulen angeboten.²

- *Universitäten*, einschließlich verschiedener spezialisierter Institutionen, bieten das gesamte Spektrum akademischer Disziplinen an. Traditionell liegt der Schwerpunkt an deutschen Universitäten besonders auf der Grundlagenforschung, so dass das fortgeschrittene Studium vor allem theoretisch ausgerichtet und forschungsorientiert ist.

- *Fachhochschulen (FH)/Hochschulen für Angewandte Wissenschaften (HAW)* konzentrieren ihre Studienangebote auf ingenieurwissenschaftliche technische Fächer und wirtschaftswissenschaftliche Fächer, Sozialarbeit und Design. Der Auftrag von angewandter Forschung und Entwicklung impliziert einen praxisorientierten Ansatz und eine ebensolche Ausrichtung des Studiums, was häufig integrierte und begleitete Praktika in Industrie, Unternehmen oder anderen einschlägigen Einrichtungen einschließt.

- *Kunst- und Musikhochschulen* bieten Studiengänge für künstlerische Tätigkeiten an, in Bildender Kunst, Schauspiel und Musik, in den Bereichen Regie, Produktion und Drehbuch für Theater, Film und andere Medien sowie in den Bereichen Design, Architektur, Medien und Kommunikation.

Hochschulen sind entweder staatliche oder staatlich anerkannte Institutionen. Sowohl in ihrem Handeln einschließlich der Planung von Studiengängen als auch in der Festsetzung und Zuerkennung von Studienabschlüssen unterliegen sie der Hochschulgesetzgebung.

8.2 Studiengänge und -abschlüsse

In allen Hochschularten wurden die Studiengänge traditionell als integrierte „lange“ (einstufige) Studiengänge angeboten, die entweder zum Diplom oder zum Magister Artium führten oder mit einer Staatsprüfung abschlossen.

Im Rahmen des Bologna-Prozesses wird das einstufige Studiensystem sukzessive durch ein zweistufiges ersetzt. Seit 1998 wurden in fast allen Studiengängen gestufte Abschlüsse (Bachelor und Master) eingeführt. Dies soll den Studierenden mehr Wahlmöglichkeiten und Flexibilität beim Planen und Verfolgen ihrer Lernziele bieten sowie Studiengänge international kompatibler machen.

Die Abschlüsse des deutschen Hochschulsystems einschließlich ihrer Zuordnung zu den Qualifikationsstufen sowie die damit einhergehenden Qualifikationsziele und Kompetenzen der Absolventinnen und Absolventen sind im Qualifikationsrahmen für deutsche Hochschulabschlüsse (HQR)³ beschrieben. Die drei Stufen des HQR sind den Stufen 6, 7 und 8 des Deutschen Qualifikationsrahmens für lebenslanges Lernen (DQR)⁴ und des Europäischen Qualifikationsrahmens für lebenslanges Lernen (EQR)⁵ zugeordnet.

Einzelheiten s. Abschnitte 8.4.1, 8.4.2 bzw. 8.4.3. Tab. 1 gibt eine zusammenfassende Übersicht.

Tab. 1: Institutionen, Studiengänge und Abschlüsse im Deutschen Hochschulsystem

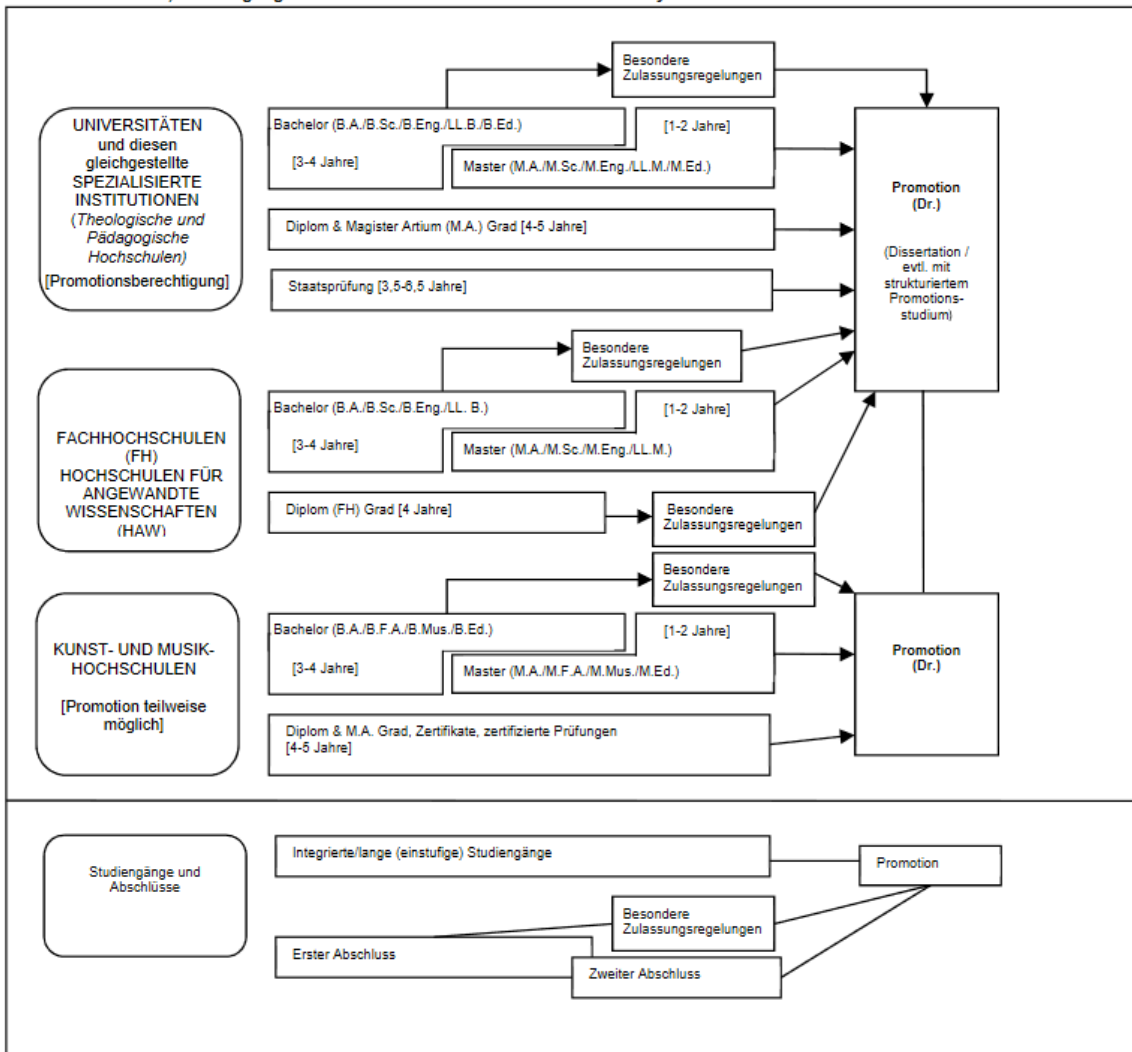

8.3 Anerkennung/Akkreditierung von Studiengängen und Abschlüssen

Um die Qualität und die Vergleichbarkeit von Qualifikationen sicherzustellen, müssen sich sowohl die Organisation und Struktur von Studiengängen als auch die grundsätzlichen Anforderungen an Studienabschlüsse an den Prinzipien und Regelungen der Ständigen Konferenz der Kultusminister der Länder (KMK) orientieren.⁶ Seit 1999 existiert ein bundesweites Akkreditierungssystem für Bachelor- und Masterstudiengänge, nach dem alle neu eingeführten Studiengänge akkreditiert werden. Akkreditierte Studiengänge sind berechtigt, das Qualitätssiegel des Akkreditierungsrates zu führen.⁷

8.4 Organisation und Struktur der Studiengänge

Die folgenden Studiengänge können von allen drei Hochschularten angeboten werden. Bachelor- und Masterstudiengänge können nacheinander, an unterschiedlichen Hochschulen, an unterschiedlichen Hochschularten und mit Phasen der Erwerbstätigkeit zwischen der ersten und der zweiten Qualifikationsstufe studiert werden. Bei der Planung werden Module und das Europäische System zur Übertragung und Akkumulierung von Studienleistungen (ECTS) verwendet, wobei einem Semester 30 Kreditpunkte entsprechen.

8.4.1 Bachelor

In Bachelorstudiengängen werden wissenschaftliche Grundlagen, Methodenkompetenz und berufsbezogene Qualifikationen vermittelt. Der Bachelorabschluss wird nach 3 bis 4 Jahren vergeben. Zum Bachelorstudiengang gehört eine schriftliche Abschlussarbeit. Studiengänge, die mit dem Bachelor abgeschlossen werden, müssen gemäß dem Studienakkreditierungsstaatsvertrag akkreditiert werden.⁸ Studiengänge der ersten Qualifikationsstufe (Bachelor) schließen mit den Graden Bachelor of Arts (B.A.), Bachelor of Science (B.Sc.), Bachelor of Engineering (B.Eng.), Bachelor of Laws (LL.B.), Bachelor of Fine Arts (B.F.A.), Bachelor of Music (B.Mus.) oder Bachelor of Education (B.Ed.) ab.

Der Bachelorgrad entspricht der Qualifikationsstufe 6 des DQR/EQR.

8.4.2 Master

Der Master ist der zweite Studienabschluss nach weiteren 1 bis 2 Jahren. Masterstudiengänge können nach den Profiltypen „anwendungsorientiert“ und „forschungsorientiert“ differenziert werden. Die Hochschulen legen das Profil fest. Zum Masterstudiengang gehört eine schriftliche Abschlussarbeit. Studiengänge, die mit dem Master abgeschlossen werden, müssen gemäß dem Studienakkreditierungsstaatsvertrag akkreditiert werden.⁹ Studiengänge der zweiten Qualifikationsstufe (Master) schließen mit den Graden Master of Arts (M.A.), Master of Science (M.Sc.), Master of Engineering (M.Eng.), Master of Laws (LL.M.), Master of Fine Arts (M.F.A.), Master of Music (M.Mus.) oder Master of Education (M.Ed.) ab. Weiterbildende Masterstudiengänge können andere Bezeichnungen erhalten (z.B. MBA).

Der Mastergrad entspricht der Qualifikationsstufe 7 des DQR/EQR.

8.4.3 Integrierte „lange“ einstufige Studiengänge: Diplom, Magister Artium, Staatsprüfung

Ein integrierter Studiengang ist entweder mono-disziplinär (Diplomabschlüsse und die meisten Staatsprüfungen) oder besteht aus einer Kombination von entweder zwei Hauptfächern oder einem Haupt- und zwei Nebenfächern (Magister Artium). Das Vorstudium (1,5 bis 2 Jahre) dient der breiten Orientierung und dem Grundlagenwerb im jeweiligen Fach. Eine Zwischenprüfung (bzw. Vordiplom) ist Voraussetzung für die Zulassung zum Hauptstudium, d.h. zum fortgeschrittenen Studium und der Spezialisierung. Voraussetzung für den Abschluss sind die Vorlage einer schriftlichen Abschlussarbeit (Dauer bis zu 6 Monaten) und umfangreiche schriftliche und mündliche Abschlussprüfungen. Ähnliche Regelungen gelten für die Staatsprüfung. Die erworbene Qualifikation entspricht dem Master.

- Die Regelstudienzeit an *Universitäten* beträgt bei integrierten Studiengängen 4 bis 5 Jahre (Diplom, Magister Artium) oder 3,5 bis 6,5 Jahre (Staatsprüfung). Mit dem Diplom werden ingenieur-, natur- und wirtschaftswissenschaftliche Studiengänge abgeschlossen. In den Geisteswissenschaften ist der entsprechende Abschluss in der Regel der Magister Artium (M.A.). In den Sozialwissenschaften variiert die Praxis je nach Tradition der jeweiligen Hochschule. Juristische, medizinische und pharmazeutische Studiengänge schließen mit der Staatsprüfung ab. Dies gilt in einigen Ländern auch für Lehramtsstudiengänge. Die drei Qualifikationen (Diplom, Magister Artium und Staatsprüfung) sind akademisch gleichwertig und auf der Qualifikationsstufe 7 des DQR/EQR angesiedelt. Sie bilden die formale Voraussetzung zur Promotion. Weitere Zulassungsvoraussetzungen können von der Hochschule festgelegt werden, s. Abschnitt 8.5.

- Die Regelstudienzeit an *Fachhochschulen (FH)/Hochschulen für Angewandte Wissenschaften (HAW)* beträgt bei integrierten Studiengängen 4 Jahre und schließt mit dem Diplom (FH) ab. Dieses ist auf der Qualifikationsstufe 6 des DQR/EQR angesiedelt. Qualifizierte Absolventinnen und Absolventen von Fachhochschulen/Hochschulen für Angewandte Wissenschaften können sich für die Zulassung zur

Promotion an promotionsberechtigten Hochschulen bewerben, s. Abschnitt 8.5.

- Das Studium an *Kunst- und Musikhochschulen* ist in seiner Organisation und Struktur abhängig vom jeweiligen Fachgebiet und der individuellen Zielsetzung. Neben dem Diplom- bzw. Magisterabschluss gibt es bei integrierten Studiengängen Zertifikate und zertifizierte Abschlussprüfungen für spezielle Bereiche und berufliche Zwecke.

8.5 Promotion

Universitäten, gleichgestellte Hochschulen sowie einige Fachhochschulen (FH)/Hochschulen für Angewandte Wissenschaften (HAW) und einige Kunst- und Musikhochschulen sind promotionsberechtigt. Formale Voraussetzung für die Zulassung zur Promotion ist ein qualifizierter Masterabschluss (Fachhochschulen und Universitäten), ein Magisterabschluss, ein Diplom, eine Staatsprüfung oder ein äquivalenter ausländischer Abschluss. Entsprechende Abschlüsse von Kunst- und Musikhochschulen können in Ausnahmefällen (wissenschaftliche Studiengänge, z.B. Musiktheorie, Musikwissenschaften, Kunst- und Musikpädagogik, Medienwissenschaften) formal den Zugang zur Promotion eröffnen. Besonders qualifizierte Inhaber eines Bachelorgrades oder eines Diploms (FH) können ohne einen weiteren Studienabschluss im Wege eines Eignungsfeststellungsverfahrens zur Promotion zugelassen werden. Die Universitäten bzw. promotionsberechtigten Hochschulen regeln sowohl die Zulassung zur Promotion als auch die Art der Eignungsprüfung. Voraussetzung für die Zulassung ist außerdem, dass das Promotionsprojekt von einem Hochschullehrer als Betreuer angenommen wird.

Die Promotion entspricht der Qualifikationsstufe 8 des DQR/EQR.

8.6 Benotungsskala

Die deutsche Benotungsskala umfasst üblicherweise 5 Grade (mit zahlenmäßigen Entsprechungen; es können auch Zwischennoten vergeben werden): „Sehr gut“ (1), „Gut“ (2), „Befriedigend“ (3), „Ausreichend“ (4), „Nicht ausreichend“ (5). Zum Bestehen ist mindestens die Note „Ausreichend“ (4) notwendig. Die Bezeichnung für die Noten kann in Einzelfällen und für die Promotion abweichen. Außerdem findet eine Einstufungstabelle nach dem Modell des ECTS-Leitfadens Verwendung, aus der die relative Verteilung der Noten in Bezug auf eine Referenzgruppe hervorgeht.

8.7 Hochschulzugang

Die Allgemeine Hochschulreife (Abitur) nach 12 bis 13 Schuljahren ermöglicht den Zugang zu allen Studiengängen. Die Fachgebundene Hochschulreife ermöglicht den Zugang zu allen Studiengängen an Fachhochschulen, an Universitäten und gleichgestellten Hochschulen, aber nur zu bestimmten Fächern. Das Studium an Fachhochschulen ist auch mit der Fachhochschulreife möglich, die in der Regel nach 12 Schuljahren erworben wird. Der Zugang zu Studiengängen an Kunst- und Musikhochschulen und entsprechenden Studiengängen an anderen Hochschulen sowie der Zugang zu einem Sportstudiengang kann auf der Grundlage von anderen bzw. zusätzlichen Voraussetzungen zum Nachweis einer besonderen Eignung erfolgen. Beruflich qualifizierte Bewerber und Bewerberinnen ohne schulische Hochschulzugangsberechtigung erhalten eine allgemeine Hochschulzugangsberechtigung und damit Zugang zu allen Studiengängen, wenn sie Inhaber von Abschlüssen bestimmter, staatlich geregelter beruflicher Aufstiegsfortbildungen sind (zum Beispiel Meister/in im Handwerk, Industriemeister/in, Fachwirt/in (IHK), Betriebswirt/in (IHK) und (HWK), staatlich geprüfte/r Techniker/in, staatlich geprüfte/r Betriebswirt/in, staatlich geprüfte/r Gestalter/in, staatlich geprüfte/r Erzieher/in). Eine fachgebundene Hochschulzugangsberechtigung erhalten beruflich qualifizierte Bewerber und Bewerberinnen mit einem Abschluss einer staatlich geregelten, mindestens zweijährigen Berufsausbildung und i.d.R. mindestens dreijähriger Berufspraxis, die ein Eignungsfeststellungsverfahren an einer Hochschule oder staatlichen Stelle erfolgreich durchlaufen haben; das Eignungsfeststellungsverfahren kann durch ein nachweislich erfolgreich absolviertes Probestudium von mindestens einem Jahr ersetzt werden.¹⁰ Die Hochschulen können in bestimmten Fällen zusätzliche spezifische Zulassungsverfahren durchführen.

8.8 Informationsquellen in der Bundesrepublik

- Kultusministerkonferenz (KMK) (Ständige Konferenz der Kultusminister der Länder in der Bundesrepublik Deutschland); Graurheindorfer Str. 157, D-53117 Bonn; Tel.: +49(0)228/501-0; www.kmk.org; E-Mail: hochschulen@kmk.org
- Zentralstelle für ausländisches Bildungswesen (ZAB) als deutsche NARIC; www.kmk.org; E-Mail: zab@kmk.org
- Deutsche Informationsstelle der Länder im EURYDICE-Netz, für Informationen zum Bildungswesen in Deutschland; www.kmk.org; E-Mail: eurydice@kmk.org
- Hochschulrektorenkonferenz (HRK); Leipziger Platz 11, D-10117 Berlin, Tel.: +49 30 206292-11; www.hrk.de; E-Mail: post@hrk.de
- „Hochschulkompass“ der Hochschulrektorenkonferenz, enthält umfassende Informationen zu Hochschulen, Studiengängen etc. (www.hochschulkompass.de)

-
- 1 Die Information berücksichtigt nur die Aspekte, die direkt das Diploma Supplement betreffen.
 - 2 Berufsakademien sind keine Hochschulen, es gibt sie nur in einigen Bundesländern. Sie bieten Studiengänge in enger Zusammenarbeit mit privaten Unternehmen an. Studierende erhalten einen offiziellen Abschluss und machen eine Ausbildung im Betrieb. Manche Berufsakademien bieten Bachelorstudiengänge an, deren Abschlüsse einem Bachelorgrad einer Hochschule gleichgestellt werden können, wenn sie vom Akkreditierungsrat akkreditiert sind.
 - 3 Qualifikationsrahmen für deutsche Hochschulabschlüsse (Beschluss der Kultusministerkonferenz vom 16.02.2017).
 - 4 Deutscher Qualifikationsrahmen für lebenslanges Lernen (DQR), Gemeinsamer Beschluss der Ständigen Konferenz der Kultusminister der Länder in der Bundesrepublik Deutschland, des Bundesministeriums für Bildung und Forschung, der Wirtschaftsministerkonferenz und des Bundesministeriums für Wirtschaft und Technologie (Beschluss der Kultusministerkonferenz vom 15.11.2012). Ausführliche Informationen unter www.dqr.de.
 - 5 Empfehlung des Europäischen Parlaments und des Europäischen Rates zur Einrichtung des Europäischen Qualifikationsrahmens für lebenslanges Lernen vom 23.04.2008 (2008/C 111/01 – Europäischer Qualifikationsrahmen für lebenslanges Lernen – EQR).
 - 6 Musterrechtsverordnung gemäß Artikel 4 Absätze 1 – 4 Studienakkreditierungsstaatsvertrag (Beschluss der Kultusministerkonferenz vom 07.12.2017).
 - 7 Staatsvertrag über die Organisation eines gemeinsamen Akkreditierungssystems zur Qualitätssicherung in Studium und Lehre an deutschen Hochschulen (Studienakkreditierungsstaatsvertrag) (Beschluss der KMK vom 08.12.2016) In Kraft getreten am 01.01.2018.
 - 8 Siehe Fußnote Nr. 7.
 - 9 Siehe Fußnote Nr. 7.
 - 10 Hochschulzugang für beruflich qualifizierte Bewerber ohne schulische Hochschulzugangsberechtigung (Beschluss der Kultusministerkonferenz vom 06.03.2009).

Diploma Supplement

This Diploma Supplement model was developed by the European Commission, Council of Europe and UNESCO/CEPES. The purpose of the supplement is to provide sufficient independent data to improve the international 'transparency' and fair academic and professional recognition of qualifications (diplomas, degrees, certificates etc.). It is designed to provide a description of the nature, level, context, content and status of the studies that were pursued and successfully completed by the individual named on the original qualification to which this supplement is appended. It should be free from any value judgements, equivalence statements or suggestions about recognition. Information in all eight sections should be provided. Where information is not provided, an explanation should give the reason why.

1. INFORMATION IDENTIFYING THE HOLDER OF THE QUALIFICATION

1.1 Family name(s) / 1.2 First name(s)

Mustermann, Max

1.3 Date of birth (dd/mm/yyyy)

1 May 1979, Jena, Germany

1.4 Student identification number or code (if applicable)

123456

2. INFORMATION IDENTIFYING THE QUALIFICATION

2.1 Name of qualification and (if applicable) title conferred (in original language)

Bachelor of Science in Physiotherapy

2.2 Main field(s) of study for the qualification

Physiotherapy

2.3 Name and status of awarding institution (in original language)

Ernst-Abbe-Hochschule Jena – University of Applied Sciences Jena

2.4 Name and status of institution (if different from 2.3) administering studies (in original language)

Fachbereich Pflege und Gesundheit (Department of Health and Nursing)

2.5 Language(s) of instruction/examination

German

Certification Date:

Chairwoman/Chairman Examination Committee

3. INFORMATION ON THE LEVEL AND DURATION OF THE QUALIFICATION

3.1 Level of the qualification

First degree/Undergraduate level, with thesis, cf. section 8.4.1

3.2 Official duration of programme in credits and/or years

4 years (8 semesters), 240 ECTS Credits

3.3 Access requirement(s)

German General/ Specialised Higher Education Entrance Qualification ("Abitur")
or foreign equivalent, cf. section 8.7

4. INFORMATION ON THE PROGRAMME COMPLETED AND THE RESULTS OBTAINED

4.1 Mode of study

Full-time study

Internship comprising 1.650 hours according to § 1 Training and Examination Regulations for professions in physiotherapy.

4.2 Programme learning outcomes

The internship-integrated course combines a degree course leading to a professional qualification as a physiotherapist (based on the German Physiotherapy Act (MPhG) as well as the academic degree Bachelor of Science. Furthermore the course provides theoretical knowledge and practical competences based on scientific foundations in physiotherapy and physiotherapy science. Teaching and studies provide the students with knowledge, skills and methods that will enable the students to act independent and scientifically sound as a physiotherapist. These include in particular:

- The assessment of physiotherapy demand as well as development, implementation and evaluation of physiotherapeutic intervention.
- The competence to work scientifically, to think critical and act independently responsible according to ethical standards.
- The independent and critical reflection of theories and models in physiotherapy and related disciplines as well as their influence on all areas of care.
- The conception and implementation of theory based concepts of physiotherapy.
- The critical reflection of physiotherapeutic duties.
- The study assistance in research projects.
- The ability to work in interdisciplinary teams and develop solutions within the fields of physiotherapy and health promotion.
- Active participation in the process of professionalizing the physiotherapy profession.
- To encourage lifelong and independent continuing education through teaching and studies.

4.3 Programme details, individual credits gained and grades/marks obtained

The degree is associated with the level 6 according to the German and European Qualifications Framework.

Please see "Transcript of Records" for list of courses, grades, subjects offered in the final examinations (written and oral), and topic of thesis, including evaluations; see "Bachelor Certificate" for name of qualification

4.4 Grading system and, if available, grade distribution table

General grading scheme cf. section 8.6

Certification Date:

Chairwoman/Chairman Examination Committee

4.5 Overall classification of the qualification (in original language)

Gesamtprädikat "...“ (hier deutsches Prädikat, z.B. "Gut" eintragen), based on final examinations, cf. "Bachelorzeugnis".

5. INFORMATION ON THE FUNCTION OF THE QUALIFICATION

5.1 Access to further study

The Bachelor degree qualifies to apply for admission to graduate study programs.

5.2 Access to a regulated profession (if applicable)

The Bachelor degree entitles the holder to the legally protected professional title "Bachelor of Science" and, herewith, to exercise professional and autonomic work in all fields of physiotherapy on a scientific foundation.

6. ADDITIONAL INFORMATION

6.1 Additional information

The Bachelor program "Physiotherapie" cooperates with local and regional hospitals and institutions for physiotherapy and clinical care.

6.2 Further information sources

On the institution: www.eah-jena.de

On the program: www.gp.fh-jena.de

For national information sources, cf. section 8.8

7. CERTIFICATION

This Diploma Supplement refers to the following original documents:

„Bachelorurkunde“ [date]

„Bachelorzeugnis“ [date]

„Transcript of Records“ [date]

Certification Date:

(Official Stamp/Seal)

Chairwoman/Chairman Examination Committee

8. NATIONAL HIGHER EDUCATION SYSTEM

The information on the national higher education system on the following pages provides a context for the qualification and the type of higher education institution that awarded it.

8. INFORMATION ON THE GERMAN HIGHER EDUCATION SYSTEM¹

8.1 Types of Institutions and Institutional Status

Higher education (HE) studies in Germany are offered at three types of Higher Education Institutions (HEI).²

- *Universitäten* (Universities) including various specialised institutions, offer the whole range of academic disciplines. In the German tradition, universities focus in particular on basic research so that advanced stages of study have mainly theoretical orientation and research-oriented components.

- *Fachhochschulen (FH)/Hochschulen für Angewandte Wissenschaften (HAW)* (Universities of Applied Sciences, UAS) concentrate their study programmes in engineering and other technical disciplines, business-related studies, social work, and design areas. The common mission of applied research and development implies an application-oriented focus of studies, which includes integrated and supervised work assignments in industry, enterprises or other relevant institutions.

- *Kunst- und Musikhochschulen* (Universities of Art/Music) offer studies for artistic careers in fine arts, performing arts and music; in such fields as directing, production, writing in theatre, film, and other media; and in a variety of design areas, architecture, media and communication.

Higher Education Institutions are either state or state-recognised institutions. In their operations, including the organisation of studies and the designation and award of degrees, they are both subject to higher education legislation.

8.2 Types of Programmes and Degrees Awarded

Studies in all three types of institutions have traditionally been offered in integrated "long" (one-tier) programmes leading to *Diplom-* or *Magister Artium* degrees or completed by a *Staatsprüfung* (State Examination).

Within the framework of the Bologna-Process one-tier study programmes are successively being replaced by a two-tier system. Since 1998, two-tier degrees (Bachelor's and Master's) have been introduced in almost all study programmes. This change is designed to enlarge variety and flexibility for students in planning and pursuing educational objectives; it also enhances international compatibility of studies.

The German Qualifications Framework for Higher Education Qualifications (HQR)³ describes the qualification levels as well as the resulting qualifications and competences of the graduates. The three levels of the HQR correspond to the levels 6, 7 and 8 of the German Qualifications Framework for Lifelong Learning⁴ and the European Qualifications Framework for Lifelong Learning⁵.

For details cf. Sec. 8.4.1, 8.4.2, and 8.4.3 respectively. Table 1 provides a synoptic summary.

8.3 Approval/Accreditation of Programmes and Degrees

To ensure quality and comparability of qualifications, the organisation of studies and general degree requirements have to conform to principles and regulations established by the Standing Conference of the Ministers of Education and Cultural Affairs of the *Länder* in the Federal Republic of Germany (KMK).⁶ In 1999, a system of accreditation for Bachelor's and Master's programmes has become operational. All new programmes have to be accredited under this scheme; after a successful accreditation they receive the seal of the Accreditation Council.⁷

Table 1: Institutions, Programmes and Degrees in German Higher Education

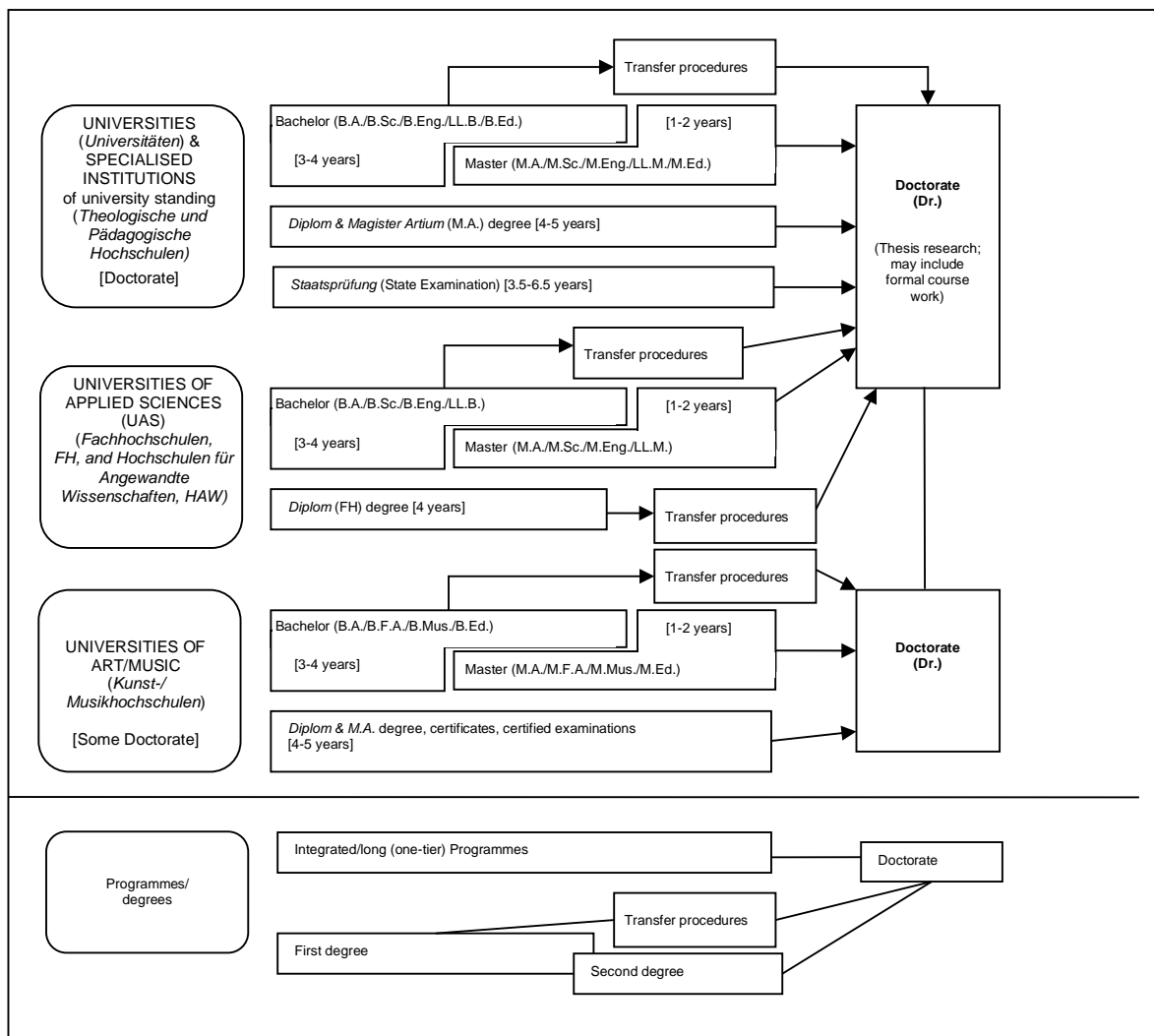

8.4 Organisation and Structure of Studies

The following programmes apply to all three types of institutions. Bachelor's and Master's study programmes may be studied consecutively, at various higher education institutions, at different types of higher education institutions and with phases of professional work between the first and the second qualification. The organisation of the study programmes makes use of modular components and of the European Credit Transfer and Accumulation System (ECTS) with 30 credits corresponding to one semester.

8.4.1 Bachelor

Bachelor's degree programmes lay the academic foundations, provide methodological competences and include skills related to the professional field. The Bachelor's degree is awarded after 3 to 4 years.

The Bachelor's degree programme includes a thesis requirement. Study programmes leading to the Bachelor's degree must be accredited according to the Interstate study accreditation treaty.⁸

First degree programmes (Bachelor) lead to Bachelor of Arts (B.A.), Bachelor of Science (B.Sc.), Bachelor of Engineering (B.Eng.), Bachelor of Laws (LL.B.), Bachelor of Fine Arts (B.F.A.), Bachelor of Music (B.Mus.) or Bachelor of Education (B.Ed.).

The Bachelor's degree corresponds to level 6 of the German Qualifications Framework/ European Qualifications Framework.

8.4.2 Master

Master is the second degree after another 1 to 2 years. Master's programmes may be differentiated by the profile types "practice-oriented" and "research-oriented". Higher Education Institutions define the profile.

The Master's degree programme includes a thesis requirement. Study programmes leading to the Master's degree must be accredited according to the Interstate study accreditation treaty.⁹

Second degree programmes (Master) lead to Master of Arts (M.A.), Master of Science (M.Sc.), Master of Engineering (M.Eng.), Master of Laws (L.L.M.), Master of Fine Arts (M.F.A.), Master of Music (M.Mus.) or Master of Education (M.Ed.). Master's programmes which are designed for continuing education may carry other designations (e.g. MBA). The Master's degree corresponds to level 7 of the German Qualifications Framework/ European Qualifications Framework.

8.4.3 Integrated "Long" Programmes (One-Tier): Diplom degrees, Magister Artium, Staatsprüfung

An integrated study programme is either mono-disciplinary (*Diplom* degrees, most programmes completed by a *Staatsprüfung*) or comprises a combination of either two major or one major and two minor fields (*Magister Artium*). The first stage (1.5 to 2 years) focuses on broad orientations and foundations of the field(s) of study. An Intermediate Examination (*Diplom-Vorprüfung* for *Diplom* degrees; *Zwischenprüfung* or credit requirements for the *Magister Artium*) is prerequisite to enter the second stage of advanced studies and specialisations. Degree requirements include submission of a thesis (up to 6 months duration) and comprehensive final written and oral examinations. Similar regulations apply to studies leading to a *Staatsprüfung*. The level of qualification is equivalent to the Master's level.

- Integrated studies at *Universitäten (U)* last 4 to 5 years (*Diplom* degree, *Magister Artium*) or 3.5 to 6.5 years (*Staatsprüfung*). The *Diplom* degree is awarded in engineering disciplines, the natural sciences as well as economics and business. In the humanities, the corresponding degree is usually the *Magister Artium* (M.A.). In the social sciences, the practice varies as a matter of institutional traditions. Studies preparing for the legal, medical and pharmaceutical professions are completed by a *Staatsprüfung*. This applies also to studies preparing for teaching professions of some *Länder*.

The three qualifications (*Diplom*, *Magister Artium* and *Staatsprüfung*) are academically equivalent and correspond to level 7 of the German Qualifications Framework/European Qualifications Framework.

They qualify to apply for admission to doctoral studies. Further prerequisites for admission may be defined by the Higher Education Institution, cf. Sec. 8.5.

- Integrated studies at *Fachhochschulen (FH)/Hochschulen für Angewandte Wissenschaften (HAW)* (Universities of Applied Sciences, UAS) last 4 years and lead to a *Diplom (FH)* degree which corresponds to level 6 of the German Qualifications Framework/European Qualifications Framework.

Qualified graduates of FH/HAW/UAS may apply for admission to doctoral studies at doctorate-granting institutions, cf. Sec. 8.5.

- Studies at *Kunst- and Musikhochschulen* (Universities of Art/Music etc.) are more diverse in their organisation, depending on the field and individual objectives. In addition to *Diplom/Magister* degrees, the integrated study programme awards include certificates and certified examinations for specialised areas and professional purposes.

8.5 Doctorate

Universities as well as specialised institutions of university standing, some of the FH/HAW/UAS and some Universities of Art/Music are doctorate-granting institutions. Formal prerequisite for admission to doctoral work is a qualified Master's degree (UAS and U), a *Magister* degree, a *Diplom*, a *Staatsprüfung*, or a foreign equivalent. Comparable degrees from universities of art and music can in exceptional cases (study programmes such as music theory, musicology, pedagogy of arts and music, media studies) also formally qualify for doctoral work. Particularly qualified holders of a Bachelor's degree or a *Diplom (FH)* degree may also be admitted to doctoral studies without acquisition of a further degree by means of a procedure to determine their aptitude. The universities respectively the doctorate-granting institutions regulate entry to a doctorate as well as the structure of the procedure to determine aptitude. Admission further requires the acceptance of the Dissertation research project by a professor as a supervisor.

The doctoral degree corresponds to level 8 of the German Qualifications Framework/ European Qualifications Framework.

8.6 Grading Scheme

The grading scheme in Germany usually comprises five levels (with numerical equivalents; intermediate grades may be given): "*Sehr Gut*" (1) = Very Good; "*Gut*" (2) = Good; "*Befriedigend*" (3) = Satisfactory; "*Ausreichend*" (4) = Sufficient; "*Nicht ausreichend*" (5) = Non-Sufficient/Fail. The minimum passing grade is "*Ausreichend*" (4). Verbal designations of grades may vary in some cases and for doctoral degrees. In addition, grade distribution tables as described in the ECTS Users' Guide are used to indicate the relative distribution of grades within a reference group.

8.7 Access to Higher Education

The General Higher Education Entrance Qualification (*Allgemeine Hochschulreife, Abitur*) after 12 to 13 years of schooling allows for admission to all higher educational studies. Specialised variants (*Fachgebundene Hochschulreife*) allow for admission at *Fachhochschulen (FH)/Hochschulen für Angewandte Wissenschaften (HAW)* (UAS), universities and equivalent higher education institutions, but only in particular disciplines. Access to study programmes at *Fachhochschulen (FH)/Hochschulen für Angewandte Wissenschaften (HAW)* (UAS) is also possible with a *Fachhochschulreife*, which can usually be acquired after 12 years of schooling. Admission to study programmes at Universities of Art/Music and comparable study programmes at other higher education institutions as well as admission to a study programme in sports may be based on other or additional evidence demonstrating individual aptitude.

Applicants with a qualification in vocational education and training but without a school-based higher education entrance qualification are entitled to a general higher education entrance qualification and thus to access to all study programmes, provided they have obtained advanced further training certificates in particular state-regulated vocational fields (e.g. *Meister/Meisterin im Handwerk, Industriemeister/in, Fachwirt/in (IHK), Betriebswirt/in (IHK) und (HWK), staatlich geprüfte/r Techniker/in, staatlich geprüfte/r Betriebswirt/in, staatlich geprüfte/r Gestalter/in, staatlich geprüfte/r Erzieher/in*). Vocationally qualified applicants can obtain a *Fachgebundene Hochschulreife* after completing a state-regulated vocational education of at least two years' duration plus professional practice of normally at least three years' duration, after having successfully passed an aptitude test at a higher education institution or other state institution; the aptitude test may be replaced by successfully completed trial studies of at least one year's duration.¹⁰ Higher Education Institutions may in certain cases apply additional admission procedures.

8.8 National Sources of Information

- *Kultusministerkonferenz (KMK)* [Standing Conference of the Ministers of Education and Cultural Affairs of the *Länder* in the Federal Republic of Germany]; Graurheindorfer Str. 157, D-53117 Bonn; Phone: +49[0]228/501-0; www.kmk.org; E-Mail: hochschulen@kmk.org
- Central Office for Foreign Education (ZAB) as German NARIC; www.kmk.org; E-Mail: zab@kmk.org
- German information office of the *Länder* in the EURYDICE Network, providing the national dossier on the education system; www.kmk.org; E-Mail: Eurydice@kmk.org
- *Hochschulrektorenkonferenz (HRK)* [German Rectors' Conference]; Leipziger Platz 11, D-10117 Berlin, Phone: +49 30 206292-11; www.hrk.de; E-Mail: post@hrk.de
- "Higher Education Compass" of the German Rectors' Conference features comprehensive information on institutions, programmes of study, etc. (www.higher-education-compass.de)

¹ The information covers only aspects directly relevant to purposes of the Diploma Supplement.

² *Berufsakademien* are not considered as Higher Education Institutions, they only exist in some of the *Länder*. They offer educational programmes in close cooperation with private companies. Students receive a formal degree and carry out an

apprenticeship at the company. Some *Berufsakademien* offer Bachelor courses which are recognised as an academic degree if they are accredited by the Accreditation Council.

³ German Qualifications Framework for Higher Education Degrees. (Resolution of the Standing Conference of the Ministers of Education

-
- and Cultural Affairs of the *Länder* in the Federal Republic of Germany of 16 February 2017).
- 4 German Qualifications Framework for Lifelong Learning (DQR). Joint resolution of the Standing Conference of the Ministers of Education and Cultural Affairs of the *Länder* in the Federal Republic of Germany, the German Federal Ministry of Education and Research, the German Conference of Economics Ministers and the German Federal Ministry of Economics and Technology (Resolution of the Standing Conference of the Ministers of Education and Cultural Affairs of the *Länder* in the Federal Republic of Germany of 15 November 2012). More information at www.dqr.de
- 5 Recommendation of the European Parliament and the European Council on the establishment of a European Qualifications Framework for Lifelong Learning of 23 April 2008 (2008/C 111/01 – European Qualifications Framework for Lifelong Learning – EQF).
- 6 Specimen decree pursuant to Article 4, paragraphs 1 – 4 of the interstate study accreditation treaty (Resolution of the Standing Conference of the Ministers of Education and Cultural Affairs of the *Länder* in the Federal Republic of Germany of 7 December 2017).
- 7 Interstate Treaty on the organization of a joint accreditation system to ensure the quality of teaching and learning at German higher education institutions (Interstate study accreditation treaty) (Decision of the Standing Conference of the Ministers of Education and Cultural Affairs of the *Länder* in the Federal Republic of Germany of 8 December 2016), Enacted on 1 January 2018.
- 8 See note No. 7.
- 9 See note No. 7.
- 10 Access to higher education for applicants with a vocational qualification, but without a school-based higher education entrance qualification (Resolution of the Standing Conference of the Ministers of Education and Cultural Affairs of the *Länder* in the Federal Republic of Germany of 6 March 2009).